



ΑΡΙΣΤΟΤΕΛΕΙΟ
ΠΑΝΕΠΙΣΤΗΜΙΟ
ΘΕΣΣΑΛΟΝΙΚΗΣ

Πληροφορίες: Χαρά Κουκλινού

Τηλ. : 2310 99 5214

e-mail : chkoukli@ad.auth.gr

Κτίριο : Διοίκησης «Κ.ΚΑΡΑΘΕΟΔΩΡΗ»

ISO 9001:2015

Θεσσαλονίκη, 29 ΟΚΤ. 2021

Αριθμ. Πρωτ. 18985

Θέμα : «Ανακοίνωση πρόσκλησης χορήγησης δύο (2) υποτροφιών, για σπουδαστές ΕΠΑΛ, από τα έσοδα του κληροδοτήματος Κων/νου Κατσέα»

Προς: Όπως ο συνημμένος πίνακας αποδεκτών

Σας διαβιβάζουμε, την εγκεκριμένη με το έγγραφο αρ. Πρωτ. 221655/29-09-2021 της Αποκεντρωμένης Διοίκησης Μακεδονίας – Θράκης, πρόσκληση χορήγησης - κατόπιν επιλογής – δύο (2) υποτροφιών σε σπουδαστές Δημοσίων Επαγγελματικών Λυκείων ή Δημοσίων Τεχνικών Σχολών δευτεροβάθμιας Εκπαίδευσης της Μακεδονίας και σας παρακαλούμε να ενημερώσετε όλα τα ΕΠΑΛ που υπάγονται στην αρμοδιότητά σας.

Συνημμένα:

1. η από 13/09/2021 πρόσκληση χορήγησης υποτροφίας

Με εντολή του Πρύτανη
Η Προϊσταμένη της Γενικής Δ/σης
Οικονομικών Υπηρεσιών

Εσωτερική διανομή:

Τμήμα Κληροδοτημάτων

ΑΙΚ. Β. ΠΑΤΚΟΥ



ΠΙΣΤΟ ΑΝΤΙΓΡΑΦΟ

από το πρωτότυπο
Με εντολή του Πρύτανη
Η Προϊσταμένη του Πρωτ/λου Διεκ/σης

Αδριανή Καλτουριμίδου

Πίνακας Αποδεκτών

- 1) Δ/νση Δευτεροβάθμιας Εκπαίδευσης Ανατολικής Θεσσαλονίκης
Σαπφούς 44
54 627 Θεσσαλονίκη
- 2) Δ/νση Δευτεροβάθμιας Εκπαίδευσης Δυτικής Θεσσαλονίκης
Κολοκοτρώνη 22, Σταυρούπολη
56 430 Θεσσαλονίκη
- 3) Δ/νση Δευτεροβάθμιας Εκπαίδευσης Νομού Καβάλας
Εθνικής Αντίστασης 20 – Νομαρχία Καβάλας
65 110 Καβάλα
- 4) Δ/νση Δευτεροβάθμιας Εκπαίδευσης Νομού Κοζάνης
Δημοκρατίας 27 (Διοικητήριο)
50 100 Κοζάνη
- 5) Δ/νση Δευτεροβάθμιας Εκπαίδευσης Νομού Καστοριάς
Καραολή 10
52 100 Καστοριά
- 6) Δ/νση Δευτεροβάθμιας Εκπαίδευσης Νομού Γρεβενών
Τέρμα Κ. Ταλιαδούρη (Διοικητήριο)
51 100 Γρεβενά
- 7) Δ/νση Δευτεροβάθμιας Εκπαίδευσης Νομού Φλώρινας
Κτίριο Α.Δ. Ηλείου - Δυτικής Μακεδονίας
53 100 Φλώρινα
- 8) Δ/νση Δευτεροβάθμιας Εκπαίδευσης Νομού Δράμας
Διοικητήριο – Αντιπεριφέρεια Δράμας
66 133 Δράμα
- 9) Δ/νση Δευτεροβάθμιας Εκπαίδευσης Νομού Πέλλας
Εγνατίας 91
58 200 Έδεσσα
- 10) Δ/νση Δευτεροβάθμιας Εκπαίδευσης Νομού Πιερίας
28^{ης} Οκτωβρίου & Καρυωτάκη 28
60 100 Κατερίνη
- 11) Δ/νση Δευτεροβάθμιας Εκπαίδευσης Νομού Κιλκίς
21^{ης} Ιουνίου 141
61 100 Κιλκίς
- 12) Δ/νση Δευτεροβάθμιας Εκπαίδευσης Νομού Σερρών
Κερασούντος 2
62 110 Σέρρες
- 13) Δ/νση Δευτεροβάθμιας Εκπαίδευσης Νομού Χαλκιδικής
22ας Απριλίου 1
63 100 Πολύγυρος
- 14) Δ/νση Δευτεροβάθμιας Εκπαίδευσης Νομού Ημαθίας
Μούμογλου 1
59 100 Βέροια

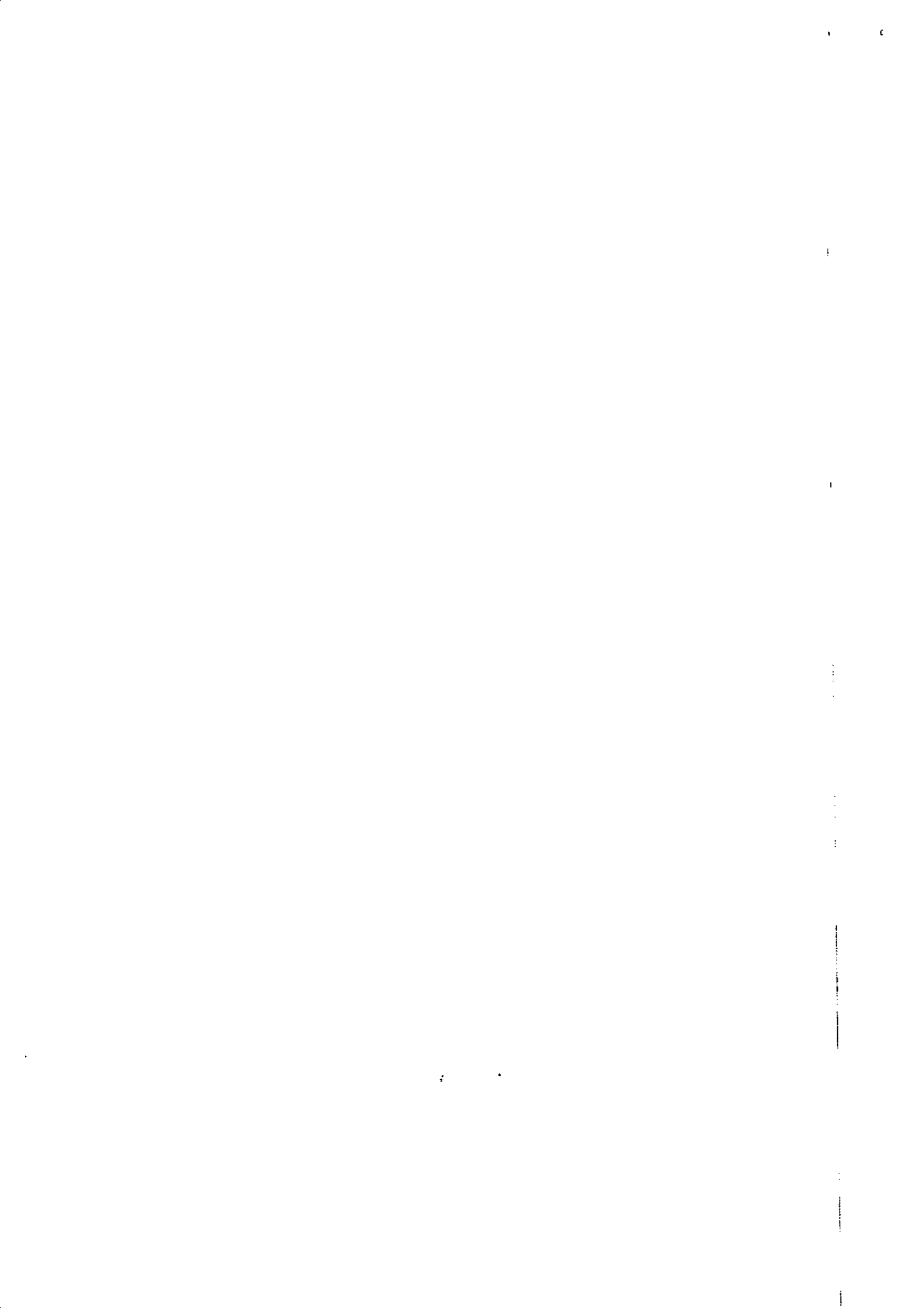

Αριστοτέλειο Πανεπιστήμιο Θεσσαλονίκης

ΑΔΑ: Ψ1ΦΘ46Ψ8XB-8ΤΓ

Γενική Διεύθυνση : Οικονομικών Υπηρεσιών

Διεύθυνση : Περιουσίας και Προμηθειών

Τμήμα : Κληροδοτημάτων

Κληροδότημα : «**Κωνσταντίνου Κατσέα**»

015/009/2021

ΠΡΟΣΚΛΗΣΗ

Το Αριστοτέλειο Πανεπιστήμιο Θεσσαλονίκης σύμφωνα με: α) την υπ' αριθμ 6629/9.9.1960 δημόσια διαθήκη του Κων/νου Κατσέα β) την απόφαση αριθμ. 9112/2002 του Εφετείου Αθηνών με την οποία τροποποιήθηκε όρος της διαθήκης του Κων/νου Κατσέα γ) την απόφαση αριθμ. 4034/2010 του Εφετείου Αθηνών με την οποία τροποποιήθηκαν όροι της διαθήκης του Κων/νου Κατσέα και δ) την απόφαση με αριθμ. Πρωτ: 36447/15-06-2021 του Πρυτανικού Συμβουλίου του Α.Π.Θ. (περί έγκρισης του αριθμού υποτροφιών).

ΑΝΑΚΟΙΝΩΝΕΙ

τη χορήγηση –κατόπιν επιλογής, δύο (2) υποτροφιών σε σπουδαστές/τριες ΕΠΑΛ (Επαγγελματικά Λύκεια) ή Δημόσιων Τεχνικών Σχολών Δ/θμιας Εκπαίδευσης της Μακεδονίας (με όποια επωνυμία και αν λειτουργούν κάθε φορά) από τα έσοδα του κληροδοτήματος «Κων/νου Κατσέα» για το ακαδημαϊκό έτος 2021-2022.

ΠΡΟΥΠΟΘΕΣΕΙΣ ΧΟΡΗΓΗΣΗΣ ΤΗΣ ΥΠΟΤΡΟΦΙΑΣ

- ελληνική ιθαγένεια ή καταγωγή
- καταγωγή από τη Μακεδονία
- ηλικία έως 22 ετών, προτιμωμένων των νεωτέρων σε ηλικία κατά σειρά προτεραιότητας
- οικονομική αδυναμία
- φοίτηση σε οποιαδήποτε τάξη ΕΠΑΛ (Επαγγελματικά Λύκεια) ή Δημόσιων Τεχνικών Σχολών Δ/θμιας Εκπαίδευσης της Μακεδονίας (με όποια επωνυμία και αν λειτουργούν κάθε φορά)
- μέσο όρο βαθμολογίας στο προηγούμενο έτος σπουδών φοίτησης δεκαέξι (16) και πάνω με άριστα το βαθμό είκοσι (20) προτιμωμένων εκείνων με την υψηλότερη βαθμολογία
- στέρηση λόγω θανάτου του ενός τουλάχιστον εκ των γονέων τους, με προτεραιότητα όσων έχουν χάσει και τους δύο γονείς τους
- διάκριση για το ήθος τους και ειδίκευση σε κάποια τέχνη (π.χ. Τεχνολογικοί Τομείς).

ΔΙΚΑΙΟΛΟΓΗΤΙΚΑ

Οι υποψήφιοι/ιες για τη χορήγηση της υποτροφίας θα πρέπει να υποβάλουν **αίτηση** (αναρτημένη στην ιστοσελίδα www.klirodotimata.web.auth.gr → τρέχουσες υποτροφίες) **μέχρι 17/12/2021 και ώρα 14:30** στο Τμήμα Κληροδοτημάτων του Α.Π.Θ. (2ος όροφος κτιρίου Κ. Καραθεοδωρή, τηλ. 2310/99-5214, www.klirodotimata.web.auth.gr) αυτοπροσώπως ή οι νόμιμοι εκπρόσωποι τους (εφόσον οι υποψήφιοι/ιες είναι ανήλικοι/ες), ηλεκτρονικά ή ταχυδρομικά, συνοδευόμενη από τα παρακάτω **δικαιολογητικά** :

1. α) Αντίγραφο απολυτηρίου Γυμνασίου με μέσο όρο βαθμολογίας δεκαέξι (16) και πάνω με άριστα το βαθμό είκοσι (20) εφόσον ο υποψήφιος είχε την ιδιότητα του μαθητή της Γ' τάξης Γυμνασίου κατά το σχολικό έτος 2020-2021 και β) Πιστοποιητικό σπουδών φοίτησης σχολικού έτους 2021-2022 του ΕΠΑΛ(Επαγγελματικά Λύκεια) ή Δημόσιων Τεχνικών Σχολών Δ/θμιας Εκπαίδευσης της Μακεδονίας (με όποια επωνυμία και αν λειτουργούν κάθε φορά) με ειδίκευση σε κάποια τέχνη (π.χ μηχανολογία, ηλεκτρολογία, κομμωτική, κλωστοϋφαντουργία κ.λ.π.).

2. α) Πιστοποιητικό σπουδών φοίτησης του ΕΠΑΛ (Επαγγελματικά Λύκεια) ή Δημόσιων Τεχνικών Σχολών Δ/θμιας Εκπαίδευσης της Μακεδονίας (με όποια επωνυμία και αν λειτουργούν

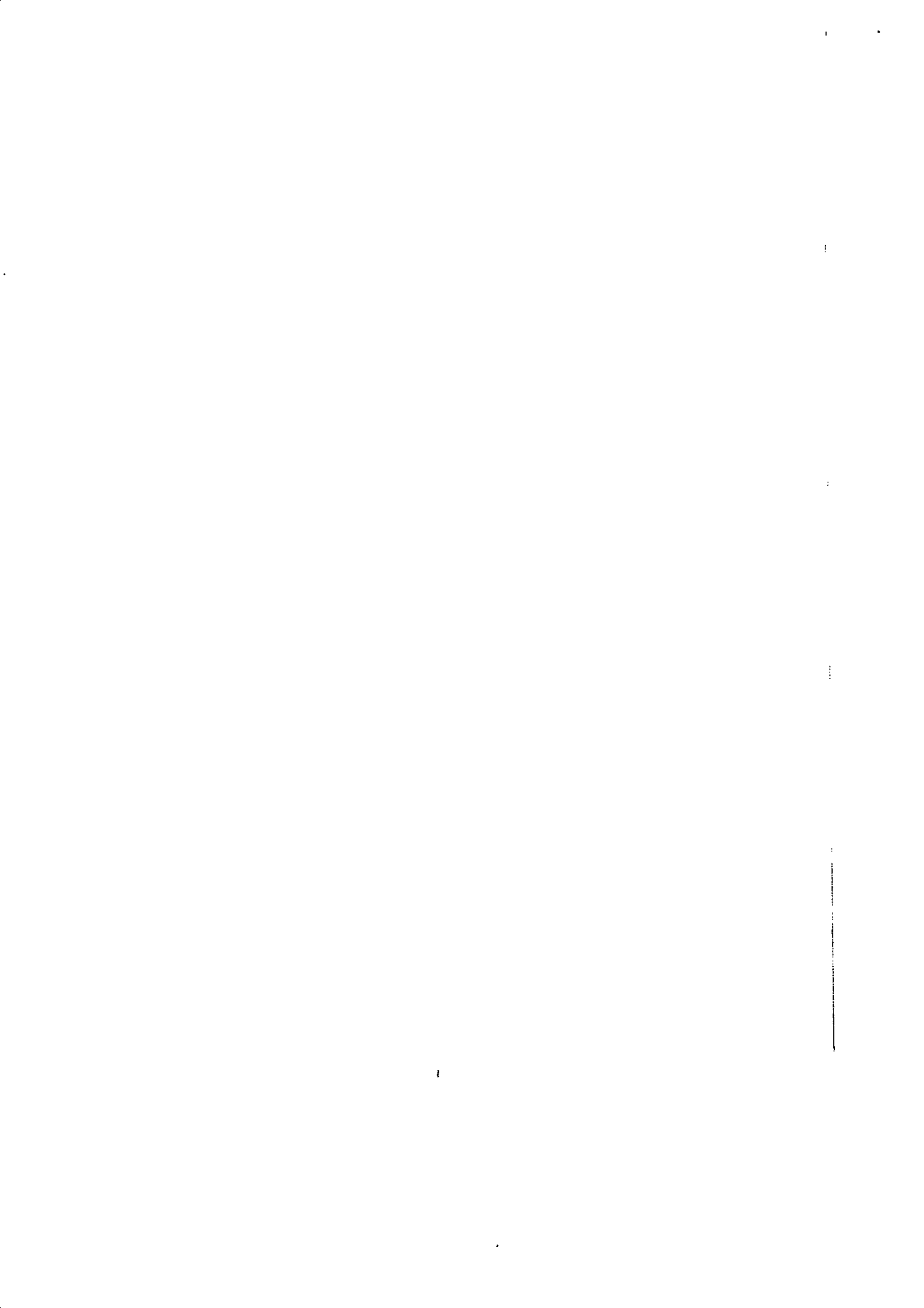

κάθε φορά για το σχολικό έτος 2021-2020 και β) Αντίγραφο ενδεικτικού προόδου του ΕΠΑΑ (Επαγγελματικά Αντικείμενα) ή Δημόσιων Τεχνικών Σχολών Εκπαίδευσης της Μακεδονίας (με όποια επωνυμία και αν λειτουργούν κάθε φορά) για το σχολικό έτος 2020-2021 ή έσο όπο βαθμολογίας στο προηγούμενο έτος σπουδών φοίτησης δεκαέξι (16) και πάνω με άριστα το βαθμό έξι (6) με ειδικότητα σε κάποια τέχνη (π.χ. μηχανολογία, ηλεκτρολογία, κομμωτική, κάστουθραυρία κ.λ.π.).

3. Δύο τουλάχιστον συστατικές επιστολές αρμόδιων προσώπων για το ήθος του/της υποψηφίου/ας και την επιδοχή του/της στις τέχνες και γενικά στις σπουδές του/της.

4. Αντίγραφο βεβαίωσης αστυνομικής ταυτότητας.

5. Πιστοποιητικό οικογενειακής κατάστασης από το οποίο θα προκύπτει: α) η εγγλητική ιθαγένεια του/της υποψηφίου/ας (άρθρο 3 παρ. 1α του Κ.Δ. 18/23-8-1941), β) η ηλικία του υποψηφίου/ας όχι μεγαλύτερη των εικοσι δύο (22) ετών ανεξάρτητα αν πρόκειται για άνδρες ή γυναίκες ή για υπαλλήλους του Δημοσίου και των Ν.Π.Δ.Δ., γ) η καταγωγή του/της υποψηφίου/ας από τη Μακεδονία και είτε από την πατρική είτε από την μητρική γραμμή του/της υποψηφίου/ας. (Το πιστοποιητικό οικογενειακής κατάστασης που θα προσκομιστεί, θα πρέπει να έχει τέτοιο περιεχόμενο ώστε να προκύπτει ο τόπος καταγωγής του γονέα (του πατέρα, της μητέρας ή και των δύο) ή των πατρώνων / γαλιώνων, από τον οποίο προκύπτει και ο τόπος καταγωγής του/της υποψηφίου/ας), δ) η απόδειξη στέρισης (θανάτου) του ενός τουλάχιστον γονέα. Το Πιστοποιητικό Οικογενειακής Κατάστασης, θα αναζητείται από τον/την υποψήφιο/α υπότροφο ή οι νόμιμοι εκπρόσωποι τους (εφόσον οι υποψήφιοι/ες είναι ανήλικοι) λόγω καλών της γλώσσας των οικογενειακών δεσφώνων.

6. Εκκαθαριστικό σημείωμα (αντίγραφο) φορολογικών έτους 2020 που αφορά εισοδήματα έτους 2020 της οικογένειας του/της υποψηφίου/ας και του/της ιδίου/ας του/της υποψηφίου/ας εφόσον έχει υποχρέωση υποβολής φορολογικής δήλωσης. 2ης δηλώθων εισοδήμα, λογίζεται κάθε εισοδήμα από οποιαδήποτε αιτία ή πηγή, ανεξάρτητα εάν φορολογείται. Στην περίπτωση που οι γονείς του/της αιτούντος είναι διαζευγμένοι, για τον υπολογισμό του οικογενειακού εισοδήματος υπολογίζεται το εισοδήμα και των δύο γονέων, εκτός από την περίπτωση υποψηφίου/ας η επιμέλεια του/της οποίου/ας έχει ανατεθεί με δικαστική απόφαση στον έναν γονέα ή σε τρίτο φυσικό πρόσωπο, οπότε υπολογίζεται το εισοδήμα μόνον αυτού ακόμη κι αν παρέρθει η ηλικία των 18 ετών και μέχρι την ηλικία που θεωρείται εξαρτώμενο μέλος σύμφωνα με το άρθρο 11 του Ν. 4172/2013. Στην περίπτωση άσκησης επιτροπείας από νομικό πρόσωπο, λαμβάνεται υπόψη το κατά κεφαλήν εισοδήμα του ίδιου του/της υποψηφίου/ας.

7. Πρόσφατη Δήλωση Στοιχείων Ακινήτων (Έντυπο Ε9) της οικογένειας του/της υποψηφίου/ας και του/της ιδίου/ας, συνοδευόμενη από Υπεύθυνη δήλωση του Ν.1599/1986 ότι τα στοιχεία είναι αληθινά και δεν έχουν τροποποιηθεί μέχρι την ημερομηνία κατάθεσης της αίτησης.

8. Δήλωση Ενιαίου Φόρου Ιδιοκτησίας Ακινήτων (ΕΝ.Φ.Ι.Α) έτους 2021 με τα στοιχεία εκκαθάρισης ΕΝ.Φ.Ι.Α έτους 2020.

9. Βεβαιώσεις από Τράπεζες: όταν στο οικογενειακό ή ατομικό εκκαθαριστικό αναγράφονται ποσά στους κωδικούς 667 & 668 (εισοδήματα από τόκους), **απαρτίτητα προσκομίζονται από τις Τράπεζες βεβαιώσεις** για τα κεφάλαια από τα οποία προκύπτουν οι τόκοι έως 31/12/2020 είτε είναι καταθέσεις όψεως, προθεσμιακές, είτε μετοχές, ομόλογα και λοιπά χρεόγραφα.

10. Οποιοδήποτε έγγραφο το οποίο αποδεικνύει την ύπαρξη κοινωνικών ή άλλων κριτηρίων (π.χ. πολύτεκνα, ανάγεια γονέα, ασθένεια, μονογονεϊκή οικογένεια κλπ).

11. Υπεύθυνη Δήλωση του/της υποψηφίου/ας στην οποία θα δηλώνει ότι (αναρτημένη στην ιστοσελίδα www.klitrodohimata.web.auth.gr):
α) αποδέχεται τους όρους της πρόσκλησης.
β) δεν έλαβε ούτε λαμβάνει υποτροφία για τις ίδιες σπουδές από την ίδια ή από άλλη κληρονομία, κληροδοσία ή δωρεά του Α.Π.Θ. ή άλλης Κοινωνικής Περιουσίας (πανελλαδικά).

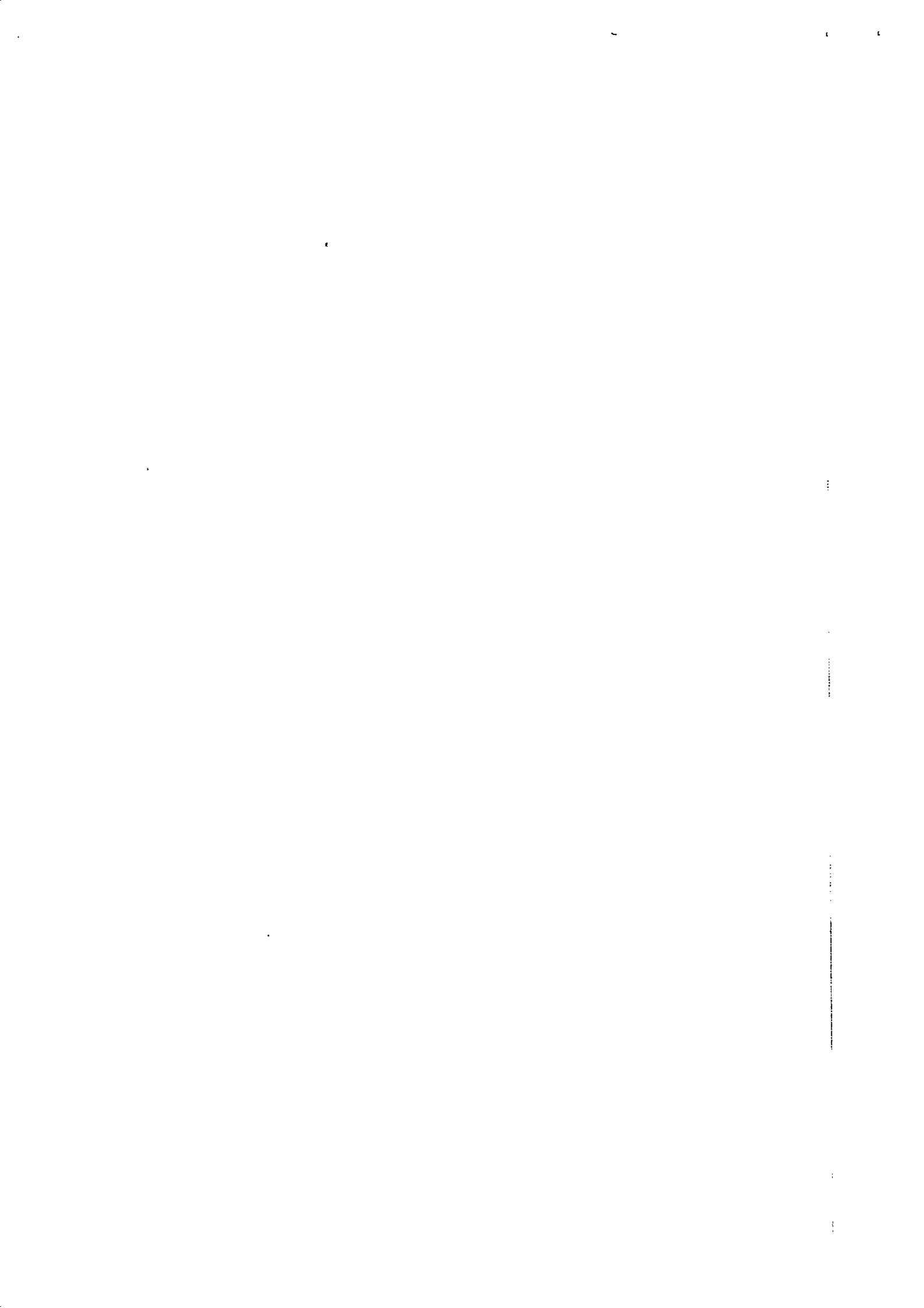

γ) ότι δεν έχασε από δική του/της υπαιτιότητα υποτροφία που του/της χορηγήθηκε προηγούμενα (άρθρο 3, παρ. 1δ του Κ.Δ. 18/23-8-1941).

Όποιος με την αίτηση καταθέσει ελλιπή δικαιολογητικά, μπορεί να τα προσκομίσει μέχρι την ημερομηνία λήξης υποβολής των αιτήσεων. Σε περίπτωση μη κατάθεσης τους, η αίτηση απορρίπτεται.

Για τους ανήλικους υποψηφίους/ιες οι σχετικές δηλώσεις, αιτήσεις κ.λ.π. θα υπογράφονται από τον κηδεμόνα τους (απαραίτητη η προσκόμιση του δελτίου αστυνομικής ταυτότητας).

ΠΙΝΑΚΑΣ ΥΠΟΨΗΦΙΩΝ

Ο πίνακας των υποψηφίων υποτρόφων θα αναρτηθεί στις πινακίδες ανακοινώσεων του Τμήματος Κληροδοτημάτων και ηλεκτρονικά στη διεύθυνση www.klirodotimata.web.auth.gr. το αργότερο μέσα σε διάστημα τριών (3) ημερών από την ημερομηνία λήξης υποβολής των αιτήσεων.

ΕΠΙΛΟΓΗ ΥΠΟΤΡΟΦΟΥ

Η επιλογή των υποτρόφων πραγματοποιείται από τα αρμόδια όργανα του Α.Π.Θ. (απόφαση Πρυτανικού Συμβουλίου) με κριτήρια επιλογής αυτά που ορίζονται στις προϋποθέσεις χορήγησης της υποτροφίας.

Η απόφαση Πρυτανικού Συμβουλίου με την επιλογή των υποτρόφων αναρτάται στις πινακίδες ανακοινώσεων του Τμήματος Κληροδοτημάτων και ηλεκτρονικά στη διεύθυνση www.klirodotimata.web.auth.gr /υποτροφίες /αποτελέσματα.

Από την ημερομηνία ανάρτησης της παραπάνω απόφασης επιλογής και μέχρι δέκα (10) ημέρες το αργότερο θα μπορούν οι ενδιαφερόμενοι να υποβάλλουν τυχόν ένσταση κατά της επιλογής (άρθρο 33 παρ. 4 του Κ.Δ./τος 18/23-8-1941).

Εν συνεχεία η σχετική απόφαση διαβιβάζεται στην Αποκεντρωμένη Διοίκηση Μακεδονίας – Θράκης, η οποία δύναται να ζητήσει την τροποποίηση της απόφασης αυτής.

Σε περίπτωση πολλών υποψηφίων οι οποίοι συγκεντρώνουν τις ίδιες ακριβώς προϋποθέσεις για τη χορήγηση της υποτροφίας, για την εκλογή των υποτρόφων θα διενεργηθεί δημόσια κλήρωση (άρθρο 33 παρ. 6 του Κ.Δ. 18/23-8-1941).

ΠΟΣΟ ΥΠΟΤΡΟΦΙΑΣ

Το μηνιαίο ποσό της υποτροφίας ανέρχεται στο ύψος των διακοσίων πενήντα ευρώ (250,00€).

ΚΑΤΑΒΟΛΗ ΥΠΟΤΡΟΦΙΑΣ

Η καταβολή του ποσού της υποτροφίας θα πραγματοποιείται στην αρχή του κάθε μήνα (επί δώδεκα (12) συνολικά μήνες για κάθε σχολικό έτος σπουδών), σε βάρος του προϋπολογισμού του κληροδοτήματος Κων/νου Κατσέα, στον τραπεζικό λογαριασμό καταθέσεων στο όνομα του/της υποτρόφου, ή του/της νόμιμου εκπρόσωπου του/της και στην τράπεζα κατά προτίμηση στην ίδια με το Α.Π.Θ. Τράπεζα για να μην υπάρχουν προμήθειες συναλλαγής σε βάρος του/της υποτρόφου ή του/της νόμιμου εκπρόσωπου του/της) (άρθρο 24 παρ. 1 και 3 του Κ.Δ. 18/23-8-1941).

Επισημαίνεται ότι: Προκειμένου να καταβάλλεται υποτροφία τους θερινούς μήνες, ο/η υπότροφος υποχρεούται να υποβάλλει έως τέλος Ιουνίου (έτους φοίτησης) πιστοποιητικό προαγωγής του/της από την προηγούμενη στην επόμενη τάξη όπως και υπεύθυνη δήλωση ότι θα εξακολουθήσει τις σπουδές του/της και κατά το επόμενο σχολικό έτος. Η καταβολή της υποτροφίας αναστέλλεται κατά τους μήνες των διακοπών, εάν ο/η υπότροφος παραπεμφθεί για επανεξέταση κατά το μήνα Σεπτέμβριο, οπότε η υποτροφία θα συνεχίσει να καταβάλλεται και θα του καταβληθούν αναδρομικά και οι θερινοί μήνες εφόσον προσκομίσει πιστοποιητικό προαγωγής του/της (άρθρο 25 παρ. 2 του Κ.Δ. 18/23-8-1941).



ΕΝΑΡΞΗ – ΛΗΞΗ ΥΠΟΤΡΟΦΙΑΣ

Η υποτροφία θα αρχίσει από την έναρξη του ακαδημαϊκού έτους **2021-2022** (Σεπτέμβριο 2021) και θα διαρκέσει μέχρι τέλος των κανονικών σπουδών του/της υποτρόφου στο ΕΠΑΛ φοίτησης, εφόσον αυτός/τή δεν θα παραβεί τους όρους του συμβολαίου της υποτροφίας του/της.

ΣΥΝΕΧΙΣΗ ΥΠΟΤΡΟΦΙΑΣ

Η υποτροφία θα συνεχίζεται για το επόμενο σχολικό έτος, εφόσον ο/η υπότροφος προσκομίσει πιστοποιητικό από το οποίο θα αποδεικνύεται η καλή διαγωγή και προαγωγή του/της στην επόμενη τάξη, συνοδευόμενο από δύο τουλάχιστον συστατικές επιστολές, διδασκόντων του ΕΠΑΛ φοίτησής του/της ως προς το ήθος του/της (άρθρο 26 παρ.2 του Κ.Δ. 18/23-8-1941).

ΔΙΑΚΟΠΗ ΥΠΟΤΡΟΦΙΑΣ

Η υποτροφία θα διακόπτεται εάν :

α) η επίδοση του/της υποτρόφου στις σπουδές του/της δεν είναι ικανοποιητική (άρθρο 57 παρ. 2 του ΑΝ 2039/39).

β) ανίατη ή παρατεταμένη ασθένεια εμποδίζει την εξακολούθηση των σπουδών του/της υποτρόφου (άρθρο 57 παρ 1, του ΑΝ 2039/39).

γ) ο/η υπότροφος διακόψει αυτόβουλα τις σπουδές του/της.

Η υποτροφία θα διακόπτεται και θα επιστρέφεται όλο το ποσό στο κληροδότημα εάν ο/η υπότροφος σύμφωνα με το άρθρο 60 παρ. 1 του ΑΝ 2039/39 δεν ειδοποιήσει το Α.Π.Θ. δύο {2} μήνες το αργότερο από τη διακοπή των σπουδών του/της προκειμένου να τύχει του ευεργετήματος να αποδείξει ως δικαιολογημένη τη διακοπή της υποτροφίας με έγκριση του ΑΠΘ και της ΑΔΜΘ.

δ) αποδειχθεί ότι, ο/η υπότροφος λαμβάνει και άλλη υποτροφία από άλλη κληρονομία, κληροδοσία ή Δωρεά για τις ίδιες σπουδές. Σε αυτήν την περίπτωση ο/η υπότροφος ή ο/η νόμιμος/η εκπρόσωπος του/της οφείλει να επιστρέψει στο κληροδότημα το ποσό που έλαβε μέχρι τότε ως υποτροφία, εφαρμοζόμενων για την είσπραξη αυτού, διατάξεων του νόμου περί εισπράξεως των δημοσίων εσόδων. (άρθρο 61 εδάφιο 1 του Α.Ν. 2039/39 σε συνδυασμό με το άρθρο 29 παρ. 1 α' και 29 παρ. 3 του ΚΔ 18/23-8-41).

ε) μεταγραφεί σε άλλο ΕΠΑΛ (Επαγγελματικά Λύκεια) ή ο/η υπότροφος εγγραφεί σε άλλο τμήμα του ΕΠΑΛ (Επαγγελματικά Λύκεια). Σε αυτή τη περίπτωση, για την τυχόν συνέχιση της υποτροφίας θα πρέπει να συναινέσει το Α.Π.Θ. και ο Συντονιστής της Α.Δ.Μ.Θ. (άρθρο 62 του ΑΝ 2039/39 σε συνδυασμό με το άρθρο 29 παρ, 1 β' του ΚΔ 18/23-8-41).

στ) αποδειχθεί ότι ο/η υπότροφος δεν παρουσιάζει καλή διαγωγή και ότι παρέβη τους Νόμους του Κράτους. Σε αυτή την περίπτωση ο/η υπότροφος ή ο/η νόμιμος/η εκπρόσωπος του/της οφείλει να επιστρέψει στο κληροδότημα το ποσό που έλαβε μέχρι τότε ως υποτροφία, εφαρμοζόμενων για την είσπραξη αυτού, διατάξεων του νόμου περί εισπράξεως των δημοσίων εσόδων. (άρθρο 58 του ΑΝ 2039/39).

ζ) ο/η υπότροφος δεν προσκομίζει το απαιτούμενο πιστοποιητικό από το οποίο θα αποδεικνύεται η καλή διαγωγή και η προαγωγή του/της στην επόμενη τάξη.

η) επέλθει δραστική μείωση των ετησίων εσόδων του κληροδοτήματος.

Διακοπή υποτροφίας και επιστροφή χρημάτων επέρχεται και σε κάθε άλλη περίπτωση που προβλέπουν οι σχετικές διατάξεις του ΑΝ 2039/39 και του ΚΔ 18/23-8-41.

Σε περίπτωση διακοπής της υποτροφίας, για όποιον λόγο και αν γίνει αυτή, δε γεννάται δικαίωμα αποζημίωσης υπέρ του/της υποτρόφου (άρθρο 59 παρ 2, του ΑΝ 2039/39).

ΥΠΟΧΡΕΩΣΕΙΣ ΥΠΟΤΡΟΦΟΥ

Ο/η υπότροφος υποχρεούται να καταθέσει αντίγραφο του απολυτηρίου του ή του πτυχίου του από το ΕΠΑΛ (Επαγγελματικά Λύκεια) φοίτησής του μετά τη λήξη της κανονικής διάρκειας των σπουδών του ή μετά την επανεξέτασή του κατά το μήνα Σεπτέμβριο (εάν αυτό απαιτείται).

Διαφορετικά αν δε λάβει το απολυτήριο ΕΠΑΛ (Επαγγελματικά Λύκεια) μέσα στο παραπάνω χρονικό περιθώριο υποχρεούται να επιστρέψει στο κληροδότημα το συνολικό ποσό που εισέπραξε για την εν λόγω υποτροφία (άρθρο 60 παρ.2 του Α.Ν. 2039/39).

Σημείωση: Με την επιφύλαξη του άρθρ. 82 του Ν. 4182/10-09-2013 περί ειδικών – μεταβατικών και τελικών διατάξεων.

Θεσσαλονίκη: 13/9/2021

Με εντολή του Πρύτανη
Η Προϊσταμένη
της Γενικής Δ/σης Οικονομικών Υπηρεσιών

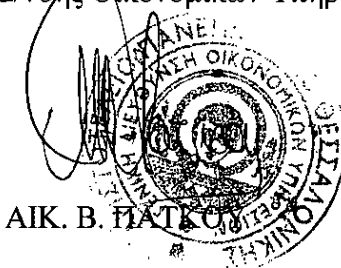

1

1

1

1